採掘場跡を攻略せよ！

PHANTASY STAR ONLINE 2 ファンタシースターオンライン

惑星リリーパの新フィールド・採掘場跡と、そこで出現するエネミーを攻略。気になるレアドロップ情報も一挙公開!!

PC PS Vita サービス中(2012年7月4日配信)

ファンタシースターオンライン2

●RPG ●セガ ●ゲームダウンロード無料、スペシャルパッケージ版¥5,229(税込)
●基本プレイ無料(一部有料アイテムあり) ●オンライン専用
●シリーズプロデューサー：酒井智史、シリーズディレクター：木村裕也、
PS Vita版ディレクター：菅沼裕、エピソード2開発ディレクター：中村圭介

チーム電撃警備保障『PSO2』連載企画 3rdシーズン 第6回

最新フィールド&エネミーをまるごと攻略

新難度スーパーハードが追加され、戦いはさらに加速！　今回は、9月に配信された新フィールドの攻略をお届け。10月23日の配信では、採掘場跡にもスーパーハードが追加されるので、あらためて確認しておこう。

10月23日配信

超越者たちの戦い Part.2

秋の中規模アップデート「超越者たちの戦い」は、新要素がめじろ押し！　Part.1に引き続き、新難度スーパーハードの追加など、待ち遠しい内容が盛りだくさんだ!!

10月23日の配信では、5カ所のフィールドにスーパーハードが追加され、ついに全エリアに新難度が出そろう。さらに、ハロウィンに合わせたロビーや期間限定緊急クエストが配信される。また、この期間内はラッピーの姿もラタン・ラッピーへと変化するので新レアも期待できそうだ。新ACスクラッチ「マジカルダークファンタジー」では、「魔法少女まどか☆マギカ」とのコラボアイテムが登場！

◀PS Vita版から始めた人は、初のハロウィンロビーとなる。

主な配信内容

- ●難度スーパーハード：遺跡、龍祭壇、海岸、採掘場跡、市街地の全クエスト
- ●新ビンゴカード「ハロウィン・ビンゴ」
- ●期間限定ロビー「ハロウィンロビー」
- ●期間限定エネミー「ラタン・ラッピー」
- ●期間限定緊急クエスト「トリックオアトリート2！」
- ●ACスクラッチ「マジカルダークファンタジー」 ほか

ACスクラッチ「マジカルダークファンタジー」

新ACスクラッチでは、「魔法少女まどか☆マギカ」とのコラボアイテムが多数！　さらに、ホロウワンダラーの女性版や『PSポータブル2』に登場したクノーのコスチュームなども配信される!!

マグ進化デバイス／キュゥべえ

◀キュゥべえも原作どおり、カワイイ姿のようで不気味にも見える。

トリックワンダラー

クインティリーゼス

▲◀過去作の人気コスチュームや、男性服の女性版も登場。

ほむらの服（リボン）

まどかの服+まどかの弓

◀▲2人の服は髪型もセットになっている。ほむらの服には、まどかのリボンVerもあるようだ。

Ship5で活動中

チーム・電撃警備保障

な、なんと突然、メンバーが1人増えております。

チーム・電撃警備保障プレイ日記
URL▶http://dps.dengeki.com/pso2/

レトロ
種族：ヒューマン♂
メイン：ガンナーLv.53
サブ：ハンターLv.60
ついにガンナーのレベル上げに突入！　と思ったら、キャップ解放がっ。ひとまず前衛に戻るか…。

ステラ
種族：キャスト♀
メイン：レンジャーLv.60
サブ：ハンターLv.60
魔石が5個そろいましたが、どれと交換するか悩んでいます。見た目は打撃武器のほうがいいなぁ。

ユウヒ
種族：ニューマン♂
メイン：フォースLv.60
サブ：テクターLv.60
原稿を書いてる段階ではSH実装まであと約2週間。未来のオレよ、元気にSH回れてまっか？

スーザンアントン子
ヒューマン♀
メイン：ガンナーLv.50
サブ：レンジャーLv.35
ダークファルス・エルダーから初めて★10武器をゲット。どうせ杖ならサイコウォンドが欲（略）。

ホロ＝ロウ
種族：キャスト♀
メイン：ハンターLv.42
サブ：レンジャーLv.15
「Fate」コラボが発表に！　セイバー好きなので、セイバーコスは絶対に手に入れたい（迫真）。

-ゆっけ-
種族：ニューマン♀
メイン：ハンターLv.35
サブ：ファイターLv.20
TGS2013での『PSO2』ステージが楽しくってホクホク。やっぱイベント行くのは楽しい！

野良
種族：デューマン♀
メイン：ハンターLv.51
サブ：ブレイバーLv.29
キャラクター作成キャンペーンがあったので3体目を作りましたニャ！　レベルも30まで到達♪

hal NEW
種族：ニューマン♀
メイン：ブレイバーLv.35
サブ：ハンターLv.15
新人アークスhalです。みんなと一緒にVHのクエストに行けるよう、がんばってレベル上げ中！

週刊アスキー編集部・PSO2チーム

PSO2遊撃隊活動報告

チーム週アス所属のfuniです！　最近、チーム週アスではレア武器の収集が流行ってます。昔から運のないわたしはなかなか拾えないんだけど、この間やっと未鑑定のスペシャルウェポンが出ました。うれしいっ！　まだもったいなくて、鑑定してませんが……。

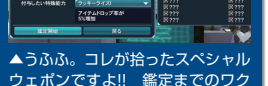

▲うふふ。コレが拾ったスペシャルウェポンですよ!!　鑑定までのワクワク感がたまらないですね。

雑誌情報　週刊アスキー2013年10月22日号▶発売中／¥390（税込）
週刊アスキー2013年10月29日号▶10月15日発売／¥390（税込）

©SEGA　マンガ：荒木風羽
※写真はPS Vita版&PC版のものです。また、記事は10月2日時点でのもので、アップデートなどにより変更になる可能性があります
※SH：スーパーハード、VH：ベリーハードの略称です

惑星リリーパ・採掘場跡エリアガイド

機甲種の新エネミーが多数登場する採掘場跡を徹底解剖！

採掘場跡は、惑星リリーパのほかのフィールドと同じく、機甲種が多数出現する。そのほとんどが新エネミーなので、これまでの攻略は通用しない。この記事をしっかり読んで、戦い方を身に着けよう。また、ここでしか発生しないEトライアルもいくつかあり、やや難しいものが多いのも特徴だ。

▲採掘場跡には、リリーパ族の住居がいたるところに。

採掘場跡の特徴

- ●リリーパ族にかかわるEトライアルが発生
- ●2種類の転送装置がある
- ●大きな高低差がある場所が存在

■採掘場跡クエスト一覧（カッコ内の赤字はレアエネミー）

機甲種性能調査：採掘場跡

クリア条件	クエストポイント【200】達成			
難易度	受注 Lv.	敵 Lv.	エリア種別	
ノーマル	−	Lv.28 ～	エリア１	シングル
ハード	Lv.20 ～	Lv.38 ～	エリア２	−
ベリーハード	Lv.40 ～	Lv.51 ～	エリア３	−

出現エネミー

スパルダンA、スパルガン、カストキンディッド、カストガーディナン、バトラガン、シュタークガン、ラッピー、メセタン、アークス模倣体

リリーパ族集落防衛

クリア条件	最深部のリリーパ族集落を防衛			
難易度	受注 Lv.	敵 Lv.	エリア種別	
ノーマル	−	Lv.28 ～	エリア１	シングル
ハード	Lv.20 ～	Lv.39 ～	エリア２	マルチ
ベリーハード	Lv.40 ～	Lv.52 ～	エリア３	シングル

出現エネミー

スパルダンA、スパルガン、スパルザイル、カストキンディッド、カストガーディナン、ヴィントバルガー、ガノンバルガー、ヤクトバルガー、ヤクトディンゲール（ディンガノーチェ）、ティラルーダ、シュトゥラーダ（バル・シュトゥラーダ）、ブリュンダール（バル・ブリュンダール）、ラッピー、メセタン、Mr.アンブラ、アークス模倣体

移動要塞型機甲種撃破

クリア条件	最深部でヴァーダーソーマを撃破			
難易度	受注 Lv.	敵 Lv.	エリア種別	
ノーマル	−	Lv.29 ～	エリア１	シングル
ハード	Lv.20 ～	Lv.40 ～	エリア２	マルチ
ベリーハード	Lv.40 ～	Lv.53 ～	エリア３	シングル

出現エネミー

スパルザイル、ギルナス、カストキンディッド、カストガーディナン、ヴィントバルガー、ヤクトバルガー、ディンゲール（ディンガボルス）、ヤクトディンゲール（ディンガノーチェ）、ヴァーダーソーマ（エンブリオヴァーダー）、ティラルーダ、シュトゥラーダ（バル・シュトゥラーダ）、ブリュンダール（バル・ブリュンダール）、リューダソーサラー、ブリュー・リンガーダ（ノーヴ・リンガダール）、ラッピー、メセタン、アークス模倣体、バルバリリーパ

採掘場跡探索

クリア条件	最深部でブリュー・リンガーダを撃破			
難易度	受注 Lv.	敵 Lv.	エリア種別	
ノーマル	−	Lv.28 ～	エリア１	マルチ
ハード	Lv.20 ～	Lv.38 ～	エリア２	マルチ
ベリーハード	Lv.40 ～	Lv.53 ～	エリア３	シングル

出現エネミー

カストキンディッド、カストガーディナン、シュタークガン、バトラガン、ヴィントバルガー、ガノンヴァルガー、ヤクトバルガー、ディンゲール（ディンガボルス）、ヤクトディンゲール（ディンガノーチェ）、ヴァーダーソーマ（エンブリオヴァーダー）、ティラルーダ、シュトゥラーダ（バル・シュトゥラーダ）、ブリュンダール（バル・ブリュンダール）、リューダソーサラー、ブリュー・リンガーダ（ノーヴ・リンガダール）、ダガン（ダガン・ネロ）、エル・アーダ、ブリアーダ、ダガンエッグ、エル・ダガン、ダーガッシュ（ダーガッシュ・ネロ）、ラッピー、メセタン、Mr.アンブラ、バルバリリーパ、グワナーダ（グワナーダ・ネロ）、グワナーダ・ビット（グワナーダ・ビット・ネロ）、ダーク・ラグネ（ダーク・アグラニ）、プレディカーダ（プレディカーダ・ネロ）、ウォルガーダ（アロナガーダ）、ゼッシュレイダ（リグシュレイダ）、【仮面】ファルス・ヒューナル、クローム・ドラゴン（ヘイズ・ドラール）、クーガーNX（クーガーNX・ACE）

Eトライアル　リリーパ族にからんだ新Eトライアルが発生

採掘場跡で新たに加わったEトライアルは3種類あり、すべてリリーパ族にからんだ内容となっている。「リリーパ族集落防衛」は、敵の攻撃からリリーパ族の集落を守るという内容で難度は低め。一方、「リリーパ族のお宝探し」は宝探しをするリリーパ族を護衛するもの。リリーパ族はHPが低いので、守り抜くのが難しい。「バルバリリーパ討伐」は、最大4体のバルバリリーパを倒すのが目的だ。

▲次々と現れる敵を倒して防衛する。集落は2つあり、耐久力はそれぞれ個別の扱いだ。

新たなEトライアル

- ●リリーパ族集落防衛…一定時間、敵からリリーパ族の集落を守る
- ●リリーパ族のお宝探し…リリーパ族を護衛して手助けをする
- ●バルバリリーパ討伐…凶暴化したリリーパ族を倒して元に戻す

転送装置　色分けされた2つの転送装置が利用できる

採掘場跡の転送装置は、これまでのフィールドのものとは外見が異なり、どこに転送されるのかがミニマップなどで判別できるのが特徴。ミニマップなどでは、転送装置がオレンジ色と紫色に色分けされていて、転送されると同色の装置へと移動できる。マルチパーティーエリアで周回プレイをするときは、転送装置による移動を使いこなすと効率がよくなるはずだ。

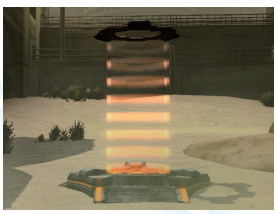

◀転送装置の外見は、「PSO」のものによく似ている。

天候の変化　砂漠が赤くなる不思議な現象も

採掘場跡で起きる天候変化には、砂漠フィールドでも発生した「砂嵐」に加えて「赤塵」という新たなものが存在。「赤塵」は、砂漠全体が赤く染まる天候で、エメラインのクライアントオーダーにもなっている。エメラインの説明では、「真っ赤に染まった砂嵐が一面を覆う」と書かれているものの、砂漠の「磁気嵐」のように視界が悪くなることはない。

◀フィールド全体が赤みを帯びるので変化がわかりやすい。

CHECK　TGS2013で発表された11月以降の配信予定

難度スーパーハードなど、次々と新要素が追加されていく本作。もちろん、11月以降のアップデートでも多彩な要素の実装が予定されている。TGS2013では、海底ステージが試遊できたり、ステージイベントで新たな12人マルチパーティークエストの映像が公開されるなど、新情報が多数発表！　今後の情報にも期待したいところだ。

◀▲海底にある遺跡が舞台。新たな海王種と、鳥系ダーカーが多数登場する。

▶敵の猛攻から施設を守るのが、クエストの目的なのだろうか？　新種のダーカーもいるようだ。

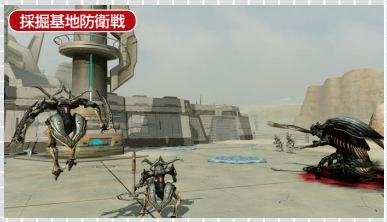

- ●11月配信予定：惑星ウォパルの2つ目のフィールドとなる「海底」エリア実装
- ●11月配信予定：新ボス「デコル・マリューダ」「ビオル・メデューナ」の2体が登場
- ●12月配信予定：12人マルチパーティークエスト「採掘基地防衛戦」

TGS2013で新発表!

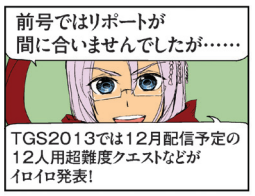

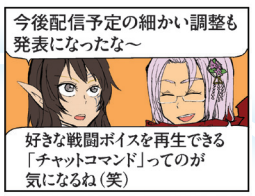

新人参戦!

レトロが語る採掘場跡
レアドロップ探訪

最新のフィールドということもあり、多くの魅力的な武器が手に入ります。なかでも、★10の同武器カテゴリー内最強であるラムダラクルイコウ、対アンドロイドライフル、サテライトライザー、セイレーングラスハンマーが目玉でしょうか。これらすべてを同時に狙うには「採掘場跡探索」を回るのがベストなんですが、出る★10武器はブラッディアートばかり。てか、ブラッディアートのドロップ率だけ高すぎ!?　（レトロ）

エネミー攻略&ドロップリスト［採掘場跡］

採掘場跡で追加された、新たなエネミーたちを攻略。これまでよりも手ごわい相手が多いので、しっかり対処方法を学んでほしい。

※エネミー名の後ろのカッコ内はレアエネミー名で、ドロップリスト内の赤文字の武器はレアエネミーがドロップするものを表しています

カストキンディッド

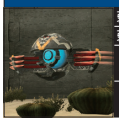

弱点属性	雷	破壊可能部位	―
弱点部位	内部コア		
出現クエスト	機甲種性能調査：採掘場跡、リリーバ族集落防衛、移動要塞型機甲種撃破、採掘場跡探索		
ドロップアイテム	ロングボウ（Lv.31～）、カリーノデゼルト（Lv.41～）		

連続攻撃で内部のコアを狙え

突進攻撃や横移動射撃を行う球体の機甲種。アサルトライフルやガンスラッシュ（射撃）など例外はあるものの、ほとんどの攻撃を当てるとカバーを開いてコアを露出する。連続攻撃するだけで、カンタンに弱点を狙えるだろう。

ヴィントバルガー

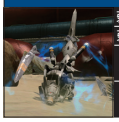

弱点属性	雷	破壊可能部位	―
弱点部位	頭部（射撃）		
出現クエスト	リリーバ族集落防衛、移動要塞型機甲種撃破、採掘場跡探索		
ドロップアイテム	ラムダエイヴィンド（Lv.41～）、ブラッディアート（Lv.41～）		

連続攻撃が意外とやっかいな相手

飛びかかり攻撃のほかに、自身の防御力を高めるバリアを展開する。飛びかかり攻撃を連続で使ってくるため、1回当たってしまったら、回避かガードで対処しよう。バリアは、一定ダメージで破壊できるので気にすることはない。

ディンゲール（ディンガポルス）

弱点属性	雷	破壊可能部位	両脚、キャノン砲
弱点部位	背面コア		
出現クエスト	移動要塞型機甲種撃破、採掘場跡探索		
ドロップアイテム	アーディロウ（Lv.31～）、フィリアス（Lv.41～）、マインバンカー（Lv.41～）		

弱点は無視して両脚かキャノン砲を狙え

両手にマシンガンを持った人型機甲種。背面に弱点のコアがあるが、旋回速度が早いのでソロプレイでは背後を取るのは難しい。両脚か、肩のキャノン砲に一定ダメージを与えるとダウンするので、そちらを狙うといいだろう。

カストガーディナン

弱点属性	雷	破壊可能部位	―
弱点部位	―		
出現クエスト	機甲種性能調査：採掘場跡、リリーバ族集落防衛、移動要塞型機甲種撃破、採掘場跡探索		
ドロップアイテム	ラクルイコウ（Lv.21～）、ラムダベルカード（Lv.41～）		

攻撃よりも引き寄せ効果に注意しよう

周囲にプレイヤーキャラを引き寄せるフィールドを発生させ、突起物で攻撃してくる。攻撃自体は密着しないと当たらないが、引き寄せ効果がやっかい。動きが遅くなったところをほかの敵に狙われないように、素早く倒したい。

ガノンバルガー

弱点属性	雷	破壊可能部位	―
弱点部位	頭部（射撃）		
出現クエスト	リリーバ族集落防衛、採掘場跡探索		
ドロップアイテム	フォーヴ（Lv.31～）、ラムダリドゥルティブ（Lv.41～）、セイレーングラスハンマー（Lv.51～）		

側面や背後に回って攻撃しよう

ヴィントバルガーに似ているが、背中に機銃を装備しているのが特徴。正面から攻撃すると、機銃が連続ヒットしてしまうので側面や背後に回ろう。なお、機銃攻撃は左から右へと少しだけ旋回するので攻撃の位置取りに注意。

ヤクトディンゲール（ディンガノーチェ）

弱点属性	雷	破壊可能部位	両脚、バーナー
弱点部位	背面コア		
出現クエスト	リリーバ族集落防衛、移動要塞型機甲種撃破、採掘場跡探索		
ドロップアイテム	コウゴンギン（Lv.41～）、フォートバスター（Lv.41～）		

攻撃を回避してもバーンになる可能性も

ソードを持った人型機甲種。肩のバーナーで剣を熱すると、ソードにバーンの状態異常が付くようになる。この状態では、攻撃自体は回避できてもバーンを受ける可能性があるため、攻撃の構えを見せたらすぐに離れること。

バトラガン

弱点属性	雷	破壊可能部位	―
弱点部位	―		
出現クエスト	機甲種性能調査:採掘場跡、採掘場跡探索		
ドロップアイテム	ソニックレイザー（Lv.41～）		

ジャンプキック後はユニークな姿に

打ち上げ効果のある蹴りとブースターを使って、上空からジャンプキックを仕掛けてくる。弱点はないものの、HPと防御力が低いので倒しやすい。ジャンプキックを回避すると、勢い余って転倒する姿が見られる。

ヤクトバルガー

弱点属性	雷	破壊可能部位	―
弱点部位	頭部（射撃）		
出現クエスト	リリーバ族集落防衛、移動要塞型機甲種撃破、採掘場跡探索		
ドロップアイテム	Tヤスミノコフ2000H（Lv.21～）、ラムダラクルイコウ（Lv.51～）		

画面外からの高速突進攻撃に注意

こちらもヴィントバルガーと似た外見で、ブースターを使った高速突進を得意とする。画面外から一気に突進してくる場合も多く、当たると吹き飛ばされてしまうので注意。周囲をよく見て、敵の位置をしっかり把握しよう。

バルバリリーパ

弱点属性	雷	破壊可能部位	―
弱点部位	頭部		
出現クエスト	移動要塞型機甲種撃破、採掘場跡探索		
ドロップアイテム	*リーリーシャフト（Lv.1～）、スバルダイオン（Lv.31～）、シグノブレイバー（Lv.31～）、スバルマシンガン（Lv.31～）、ガーディトーチ（Lv.31～）、トラリーシャフト（Lv.41～）、シグノヘッドガン（Lv.51～）、シグノヘッドランチャー（Lv.51～）		

顔面に一定ダメージを与えてダウンさせろ

背中のリュックからいろいろな物を取り出して攻撃する。接近するとギルナスを持って殴りかかってくるため、遠距離攻撃が安全。顔面に一定ダメージを与えるとダウンする。

■リュックから取り出す物とその効果

取り出す物	効果
ギルナス	振り回して最大4回攻撃をする
ジャンクパーツ	投げつけて攻撃をする
爆弾	投げつけて小範囲の爆発を起こす
リカバリーポッド	投げつけて当たったキャラのHPを回復

シュタークガン

弱点属性	雷	破壊可能部位	―
弱点部位	―		
出現クエスト	機甲種性能調査:採掘場跡、採掘場跡探索		
ドロップアイテム	ダブルセイバーレガシー（Lv.21～）、対アンドロイドライフル（Lv.51～）		

攻撃力は高いもののHPと防御力は低い

ミサイルポッドとレーザー砲で重装化したギルナス・レッグ。レーザー砲は、発射後に少しだけ左右に旋回するので油断は禁物。バトラガンと同様に、HPと防御力が低いので攻撃される前に倒してしまおう。

■採掘場跡に出現するそのほかのエネミードロップリスト（10月3日時点）

エネミー名	ドロップアイテム
ラッピー	ラッピーファンファン（Lv.26～）、タルラッピーキャノン（Lv.31～）
Mr.アンブラ	アンブラステッキ（Lv.41～）
アークス模倣体	リア／ネガフォトン（Lv.21～）、ブルートギフト（Lv.41～）、イリーガルボマー（Lv.41～）、アシダーゼ（Lv.41～）、グリムグリン（Lv.41～）
スバルダンA	デイライトスカー（Lv.21～50）、スバルダイオン（Lv.31～）、ラムダアリスティン（Lv.46～）
スバルガン	ヤスミノコフ3000R（Lv.21～35）、スバルマシンガン（Lv.21～45）、ベルカード（Lv.31～）、ラムダアレスヴィス（Lv.41～）、デオマズルガ（Lv.51～）
スバルザイル	スプレッドレガシー(Lv.31～45)、ラムダサルバドール(Lv.41～)、蒼黒のニョイボウ(Lv.51～)
ギルナス・コア	ツインチャクラム（Lv.26～50）、タルナーダ（Lv.31～）、ダルテイリ（Lv.31～）、ラムダハイペリオン（Lv.46～）、スチームナックル（Lv.51～）
ティラルーダ	クラーリタ・ヴィサス（Lv.26～）、リカルバリ（Lv.51～）
シュトゥラーダ（バル・シュトゥラーダ）	コンサイコン（Lv.11～）、ネーロバラソーレ（Lv.41～）、ウィンドミル（Lv.51～）
ブリュンダール（バル・ブリュンダール）	ナイトランサー（Lv.11～）、アギト（Lv.41～）、ヴァイスフェニクス（Lv.51～）
リューダソーサラー	ラディエグル（Lv.26～）、イブリスブラッド（Lv.51～）
ダガン（ダガン・ネロ）	ブラオレット（Lv.1～30）、ティグリドル（Lv.31～50）、カリーノデゼルト（Lv.41～）、ダガンスラッシュ（Lv.46～）
プレディカーダ（プレディカーダ・ネロ）	レグザガ（Lv.31～）、ラムダヴィスバーン（Lv.41～）、ラムダアーディロウ（Lv.41～）、ガンブレイバー（Lv.51～）、バンドラエクストリーム（Lv.51～）
エル・ダガン	ブラオレット（Lv.1～30）、ティグリドル（Lv.31～50）、ダガンスラッシュ（Lv.46～）
エル・アーダ	スピルティア（Lv.1～40）、ソウルイーター（Lv.26～45）、ヘルフレット（Lv.36～）、エビルカースト（Lv.51～）
ブリアーダ	シガルガ（Lv.1～）、フォトンランチャー（Lv.21～45）、ブラオレットゼロ（Lv.41～）
ダーガッシュ（ダーガッシュ・ネロ）	サルバドール（Lv.31～45）、ラムダブラオレット（Lv.41～）、ラムダティグリドル（Lv.46～）、ダガッシュタリス（Lv.51～）

エネミー名	ドロップアイテム
グワナーダ（グワナーダ・ネロ）	ニョイボウ（Lv.11～35）、アルテイリ（Lv.21～）、トワイライトルーン（Lv.21～45）、グラヴェルコア（Lv.31～50）、グワナーダランス（Lv.41～）、グワナーダガー（Lv.41～）、グワナーダブル（Lv.41～）、デモリションコメット（Lv.41～）、ラムダハードクォーツ（Lv.41～）、ラムダトゥイスラー(Lv.46～)、Gネロランス(Lv.51～)、Gネロダガー(Lv.51～)、Gネロダブル(Lv.51～)
ウォルガーダ（アロナガーダ）	スターハンド（Lv.31～45）、クレスティガー（Lv.31～）、ウォルガーハンズ（Lv.41～）、コートエッジ（Lv.41～）、ラムダロンゴミニアド（Lv.36～）、アロナーハンズ（Lv.51～）
ダーク・ラグネ（ダーク・アグラニ）	本体:レッドプロセッサ（Lv.1～35）、ラグネアンサラー（Lv.21～45）、デュエルゲイズ（Lv.31～50）、サークウェイド（Lv.31～）、キャノンレガシー（Lv.41～）、ブルクレイン（Lv.41～）、ミルキートゥインクル（Lv.46～）、アグラニアンサラー（Lv.51～）　右前脚：リア／ラグネスイル（Lv.41～）、リア／アグラネスイル（Lv.51～）　左前脚：アーム／ラグネアンカ（Lv.41～）、アーム／アグラネアンカ（Lv.51～）　後ろ脚:レッグ／ラグネシーズ（Lv.41～）、レッグ／アグラネシーズ（Lv.51～）
ゼッシュレイダ（リグシュレイダ）	フェザーエッジ（Lv.31～45）、フォシルトリクス（Lv.41～）、プロジオン（Lv.41～）、レーウェンブック（Lv.41～）、インペリアルピック（Lv.41～）、エンペルアキシオン（Lv.51～）
クローム・ドラゴン（ヘイズ・ドラール）	本体：ズミウランの杖(Lv.21～)、バイティガー（Lv.31～）、クロームオディオ（Lv.41～）、クロームヴァイア（Lv.41～）、クロームエヴォル（Lv.41～）、ラムダサークウェイド（Lv.41～）、ヒトガタ「蝋式」（Lv.41～）、ヘイズオディオ（Lv.51～）、ヘイズヴァイア（Lv.51～）、ヘイズエヴォル（Lv.51～）　腕:アーム／クロームハンズ（Lv.41～）、アーム／ヘイズハンズ（Lv.51～）　背中:リア／クロームヴェル（Lv.41～）、リア／ヘイズヴェル（Lv.51～）　尻尾:レッグ／クロームテイル（Lv.41～）、レッグ／ヘイズテイル（Lv.51～）
【仮面】	ブルートギフト（Lv.41～）、イリーガルボマー（Lv.41～）、アシダーゼ（Lv.41～）、グリムグリン（Lv.41～）、コートエッジD（Lv.41～）、リア／ザングリス（Lv.41～）、アーム／ザンフェロー（Lv.41～）、レッグ／ザンスラスタ（Lv.41～）
ファルス・ヒューナル	本体：リア／エルダーアロア（Lv.41～）、アーム／エルダーブラゾ（Lv.41～）、レッグ／エルダービエデス（Lv.41～）　ソード：エルダーペイン（Lv.46～）
クーガーNX（クーガーNX・ACE）	*D92ジェイナス（Lv.1～）、*SW-ティアダウナー（Lv.41～）

ステラが語る採掘場跡

上手なエリアの回り方

カストキンディッドやカストガーディナンは、★10レアを持っていないのであまり戦いたくないですよね。そういう場合は、移動する場所を限定したいところ。この2体は、フリーフィールドのエリア2の入口から3ブロック離れたあたりまでに出現しやすい敵。つまり、入口から離れて周回できるルートを選べばスルーできます。転送装置もあるので、入口に近寄らずに済むマップは探しやすいでしょう。（ステラ）

ヴァーダーソーマ（エンブリオヴァーダー）

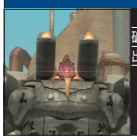

弱点属性	雷	弱点部位	胴体コア、バーニア(部位破壊後)	有効な状態異常	—
破壊可能部位	機銃×2、肩部クラスター×2、バーニア×3、主砲				
出現クエスト	移動要塞型機甲種撃破、採掘場跡探索				
ドロップアイテム	ワンダーコレット（Lv.31～）、ドリルナックル（Lv.41～）、ベリアルソー（Lv.41～）、サテライトライザー（Lv.51～）　主砲：ヴァーダービット（Lv.31～）、キングスビット（Lv.51～）　左右肩部クラスター：リア／ヴァーダーパック（Lv.31～）、リア／キングスパック（Lv.51～）				

3基のバーニアを破壊して動きを封じ込めろ！

ビッグヴァーダーの人型部分が独立した形のボスで、機動力に優れる。バーニアで空中に上昇し、ミサイルを連射したり、機銃のレーザーで地面を攻撃するので、遠距離攻撃がないと戦いづらい。バーニアを破壊するとダウン、すべて破壊すれば電磁フィールド以外の攻撃ができなくなるなど、部位破壊が重要となる。胴体の主砲は、ＨＰが50%以下になると使用。１回転のなぎ払い攻撃をしてくるので撃たれる前に破壊したい。

部位①

肩部クラスター2基

▶小範囲に攻撃するクラスターミサイルを発射する。ツインダガーでは高度制限に引っかかるので、射撃やテクニックで破壊しよう。

部位②

機銃2門 バーニア3基

◀バーニアは左右と背後に合計３基付いている。１基破壊するごとにダウンするほか、その場所が弱点になるので優先して攻撃したい。

要注意攻撃

●空中レーザー攻撃

空中に飛び上がりつつ、胴体下部に付いた２門の機銃からのレーザー砲で真下を攻撃してくる技。攻撃範囲は狭いものの、威力が高いので直撃しないように素早く離れよう。予備動作として、レーザー砲の先端が青白く光るのでよく見ておくこと。ちなみに、オレンジ色に光ったときは横移動しながら連続射撃を行う。

▲空中に飛び上がると、遠距離攻撃以外は届かなくなってしまう。

●電磁フィールド

全身を激しく振動させたあと、周囲にショック効果のある電撃を発生させる。地面近くで電撃が見えるが、肩部ミサイルポッドあたりまで攻撃判定があるため、ジャンプでは避けられない。攻撃判定は１秒程度継続するので、不用意に近づくと当たってしまう。なお、バンサー・バンシー系の咆哮と同じく、攻撃範囲内で回避できればそのあとの攻撃判定は消失。

▲すべて部位破壊したあとは、この攻撃しか使わなくなる。

チーム・電撃警備保障が実践！ ステラ（レンジャー）の場合 私ならこう戦う!!

まず最初に、機動力を奪うのがヴァーダーソーマ攻略のポイント。飛ばれてしまうと攻撃が当てづらいので、素早くバーニアを破壊しましょう。３つのバーニアを破壊したら、次は肩部クラスター。機銃や主砲を狙っているときに、上から攻撃が飛んでくるのを防ぐためと、耐久力が低めというのが理由です。ボスのＨＰが50%以下になると、主砲からレーザーを撃ってくるので攻撃されるまでに破壊すること。部位破壊が終わったあとは、バーニアを狙いましょう。胴体は、電磁フィールドの範囲内なので無視したほうが安全。一方、部位破壊後のバーニアは全属性が弱点として扱われます。

ブリュー・リンガーダ（ノーヴ・リンガダール）

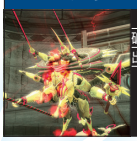

弱点属性	風、光	弱点部位	腹部コア	有効な状態異常	—
破壊可能部位	槍の先端×2、翼×2、リング×2				
出現クエスト	移動要塞型機甲種撃破、採掘場跡探索				
ドロップアイテム	バティルメリア（Lv.41～）、アメン・ホテプ（Lv.41～）、アメン・トゥム（Lv.51～）、アメン・ラー（Lv.51～）				

弱点のコアを攻撃できるのはダウン中だけ！

槍による近接戦と、リングから放たれる竜巻で攻撃してくる。接近戦は、なぎ払いと回転攻撃に加えて、両手を交差させた状態からの衝撃波など多彩。周囲を飛びまわるリングは、２つとも破壊すると一定時間本体がダウンする。また、ＨＰが50%以下になると、翼に収納したカタナを使うように。

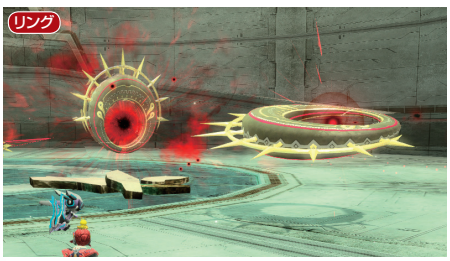

◀破壊するたびに、リングのＨＰが増加するので、ダウンさせにくくなる。

◀ダウン中は、胴体のコアが露出して大ダメージを与えられるようになる。

要注意攻撃

●竜巻

リングを胴体に装着して突進したのち、槍先にリングを移動させて巨大な竜巻を発生させる。威力が高く、吹き飛ばし効果もあるのでやっかいだが、密着してしまえば避けつつ攻撃できるチャンス。接近が間に合わずに回避する場合は、内側へ近づいてくる竜巻に対して、外側へ飛び込むと成功しやすい。しっかりタイミングを見極めよう。

◀▲突進～竜巻は攻撃パターンが確定している。胴体にリングを装着したら警戒しよう。

●衝撃波

ＨＰが50%以下になると使ってくる技の１つで、地面にカタナを突き刺してボスの周囲に衝撃波を放つ。一撃で戦闘不能になるほどの威力はないが、攻撃の出る速度が早い。背後から近接攻撃していると、高確率で使用する。

▲自身の周囲に小範囲攻撃を放つ。予備動作が小さいので、近接クラスは注意！

チーム・電撃警備保障が実践！ レトロ（ファイターの場合） 俺ならこう戦う!!

ブリュー・リンガーダは近接攻撃が多いものの、予備動作がわかりやすいのがポイント。動きを止めて槍を構えたら攻撃してくるので、しっかり見て回避しましょう。回避のタイミングさえわかれば、密着しやすい相手なのでガンガン攻撃してＯＫ。部位破壊は槍の先端が最優先。翼はカタナの攻撃範囲が狭くなるものの、ＨＰが50%以下になるまでは使ってこないのであと回しです。ＨＰが50%以下になったら、リングを破壊してダウンさせて「バックハンドスマッシュ」をキメるのがオススメ。「デッドリーアーチャー」を使う場合は、翼の後ろ側から密着したほうが正面よりもコアを狙いやすい!?

「採掘場跡」解説①

「採掘場跡」解説②

野良が語る採掘場跡 手ごわいエネミーたち

エネミーは広い範囲に数多く出現するので、いつの間にか囲まれて予期せぬところから攻撃を受けるので怖いニャ……。とくに注意すべきなのがシュタークガンとディンゲールのビーム攻撃。また、ヤクトディンゲールの赤くなった剣で攻撃されると高確率でバーン状態に。さらに、機甲種に夢中になってたらリューダソーサラーの鎌になぎ払われることも……。１体に夢中にならず周りをよく見ながら戦うニャ！　（野良）